

PRESYS®

Estação de Teste PSV Portátil Manual Técnico

ATENÇÃO!

Leia as instruções abaixo antes de iniciar a utilização da Estação Digital de Calibração e Teste

- Em nenhuma hipótese a bancada deverá ser operada por profissionais sem conhecimento técnico no funcionamento da Estação Digital de Calibração e Teste;
- Somente iniciar a operação da Estação Digital de Calibração e Teste após a leitura e compreensão do manual de instruções;
- Utilizar sempre a Estação Digital de Calibração e Teste com os instrumentos de medição de pressão instalados certificados para garantir a conformidade da indicação;
- Certifique-se antes do início de cada serviço que as válvulas reguladoras e bloqueio estão na posição correta;
- As válvulas flangeadas em calibração devem sempre ser fixadas com os quatro grampos de fixação, a menos que estes apresentem sinais de deformação;
- Os testes das válvulas podem provocar altos níveis de ruído, sendo necessário a utilização de EPI, conforme determinado pelos responsáveis do sistema de gestão de segurança do trabalho da empresa;
- Não realizar o teste das válvulas a serem calibradas sem a proteção de policarbonato da Estação Digital de Calibração e Teste. Além disso, é crucial direcionar o bocal de saída da válvula para uma área segura, a fim de prevenir possíveis acidentes.
- Não soltar a válvula da Estação Digital de Calibração e Teste com a luz de indicação de válvula pressurizada acesa e garantir o esvaziamento do sistema, deixando a válvula de alívio aberta;
- Não realizar qualquer tipo de manutenção nas válvulas sobre a Estação Digital de Calibração e Teste;
- Não remover ou plugar as válvulas de segurança internas da Estação Digital de Calibração e Teste durante seu uso;
- O fabricante alerta para os riscos de ocorrências com danos, tanto aos profissionais quanto aos bens materiais resultantes do uso incorreto.

ATENÇÃO!

Por favor, leia as seguintes instruções antes de começar a usar a Estação Digital para Calibração e Teste.

- O teste e a calibração devem ser realizados por técnicos qualificados com conhecimento específico.
- Só inicie a operação da Estação Digital de Calibração após ler e entender este manual.
- Sempre use uma estação digital com indicadores certificados e calibrados.
- Certifique-se, antes de iniciar cada serviço, de que as válvulas de regulação e bloqueio estão na posição correta.
- Siga as instruções deste manual durante o teste.
- O acoplamento das válvulas deve ser homogêneo nos três / quatro pontos de fixação.
- A válvula pode gerar altos níveis de ruído. As pessoas expostas devem ser fornecidas com proteções adequadas.
- A abertura da válvula pode causar projeções de fluido.
- A instalação deve ser projetada para limitar o acesso direto à válvula de teste.
- Observe as instruções de segurança da empresa neste caso.
- Não solte os parafusos de montagem, mangueiras e peças da válvula quando o sistema estiver pressurizado.
- A Estação de Calibração e Teste descrita neste manual técnico é um dispositivo para uso em área técnica especializada. O usuário é responsável pela configuração e seleção dos parâmetros do instrumento. O fabricante alerta sobre os riscos de ocorrência de danos tanto a pessoas quanto a materiais, resultantes do uso inadequado.

Índice

1.0 - Introdução.....	3
1.1 - Especificações Técnicas	4
1.2 - Pressão Máxima de Teste x Diâmetro Nominal da Válvula	5
1.3 - Pressão Máxima de Teste x Diâmetro Nominal da Válvula	6
2.0 - Descrição do Sistema de Calibração da Válvula de Segurança	7
3.0 - Desenhos	16
3.1 - Fluxograma.....	16
3.2 - Painel de controle	18
3.3 - Dimensões	19
4.0 - Operação.....	20
4.1 - Fixação das Válvulas na Mesa de Teste.....	20
4.2 - Válvulas Rosqueadas	21
4.3 - Válvulas flangeadas de 1/2" (DN15) a 5" (DN125).....	22
4.4 - Seleção do adaptador de flange.....	25
5.0 - Operação do Sistema de Teste de Válvulas de Segurança.....	27
5.1 - Iniciando o Teste de Calibração da Válvula Pneumática.	28
5.1.1 - Diretrizes Gerais.....	28
5.1.2 - Descrição funcional e diretrizes gerais.	28
5.2 - Testando uma Válvula de Segurança:	29
6.0 - Utilizando o Indicador Digital DMY-2097-PSV.....	30
7.0 - Configurando o Dispositivo Servidor Serial para Ethernet.....	40
8.0 - Carregador de Baterias.....	44
9.0 - Indicador de carga da Bateria	45
10.0 - Apêndice	46

1.0- Introdução

A Estação de Teste Portátil PSV foi projetada para calibrar e testar válvulas de segurança. Ela é composta por um sistema de medição digital de pressão de alta precisão, e o sistema de regulação de pressão é equipado com válvulas de precisão para regulação.

Foi projetada para operar com vários diâmetros de flange (até 8"), com sistema de fixação manual e válvulas roscadas até 2".

O indicador digital DMY-2097-PSV indica simultaneamente o valor da pressão na válvula e os valores encontrados para o fechamento/abertura da válvula.

Possui operação fácil, com o diagrama do sistema de pressão impresso no painel de controle, com válvula de bloqueio para o circuito de fornecimento do teste, válvula de agulha com haste não rotativa, em aço inoxidável endurecido, o que proporciona vedação e longa vida útil, para ajuste fino e controle de alívio.

1.1 - Especificações Técnicas

Teste de Pressão Pneumática	Até 350 bar (5080 psi) (pressão máxima limitada pelo manômetro de indicação e pela faixa do transmissor digital)
Exatidão	± 0,1 % da escala total (Usando o Indicador Digital Presys)
Alimentação elétrica (Carregador de Bateria)	100 a 240 Vca 50/60 Hz
Tensão de saída (Carregador de Bateria)	27,2 Vcc; 4,42A máximo
Bateria Polímero de Lítio (Li-Po)	Tensão Nominal: 22,2 Vdc Corrente Máxima: 4,2 Ah Capacidade Máxima: 93,2 W.h
Potência Elétrica	5 W
Tipo de Montagem	Portátil
Dimensões (Maleta)	470 mm x 357 mm x 176 mm (LxPxA)
Dimensões (Mesa de Teste)	542 x 530 x 210 mm (LxPxA)
Altura com as presilhas	0 a 130 mm / 5,1"
Sistema de Fixação da Válvula	Fixação manual com quatro presilhas
Peso (Maleta)	10 kg
Peso (Mesa de Teste)	22 kg

Tabela 1 - Especificações técnicas

- Principais Unidades de Engenharia para o Indicador Digital DMY-2017: psi, bar, kgf/cm², KPa, MPa. Total de 15 unidades de engenharia configuráveis.;
- Unidades de indicação de pressão para o DMY-2097-PSV (Indicador Digital): psi, atm, inH₂O, kgf/cm², mH₂O, inHg, mmHg, cmHg, bar, mbar, kPa, mmH₂O, gf/cm², Pa, MPa;
- Fornecido com 6 tamanhos de adaptadores para válvulas NPT fêmea roscadas: ½", ¾", 1", 1 ¼", 1 ½" e 2". Pressão máxima até 350 bar (5080 psi);
- Conjunto de adaptadores de flange para válvulas flangeadas: ½" (DN 15) até 5" (DN 125), com um conjunto de anéis de vedação O-rings, além de um conjunto de O-rings sobressalentes;
- Entrada de alimentação de Ar/gás para teste: Conexão fêmea ¼" NPT até 350 bar (5080 psi), sempre verificar a faixa do manômetro indicador e do transmissor digital antes de aplicar pressão.
- A indicação da pressão de alimentação para a válvula de teste é exibida por um manômetro analógico auxiliar;
- Conexão rápida fêmea ¼" NPT para manômetro de pressão externo padrão. Permite a conexão e remoção de manômetros com rosca NPT sem o uso de ferramentas
- Manômetro padrão externo não fornecido.

1.2 - Pressão Máxima de Teste x Diâmetro Nominal da Válvula

Máxima Pressão de Teste								
bar (kPa)	10 (1000)	20 (2000)	30 (3000)	50 (5000)	70 (7000)	150 (15000)	210 (21000)	350 (50000)
DN 25 (1")	X	X	X	X	X	X	X	X
DN 50 (2")	X	X	X	X	X	X	X	X
DN 80 (3")	X	X	X	X	X	X	X	
DN 100 (4")	X	X	X	X	X	X		
DN 125 (5")	X	X	X	X	X			
DN 150 (6")	X	X	X	X				
DN 200 (8")	X	X	X					

Tabela 2 - Limites de pressão x Diâmetro da Válvula

**AVISO:**

Nunca exceda a pressão máxima recomendada para o diâmetro da válvula, conforme a tabela acima. Risco de danificar o sistema de fixação e a mesa de teste. Risco de acidente com lesões ao operador e pessoas próximas à estação.

Nunca utilize o sistema de fixação da válvula que apresente desgaste ou deformação mecânica.

Sempre que possível, utilize as 4 presilhas de fixação, especialmente em pressões mais altas.

Mais detalhes sobre o sistema de fixação no item 4.1.

1.3 - Pressão Máxima de Teste x Diâmetro Nominal da Válvula

Os seguintes recursos são necessários para instalar a estação de teste:

- Tomada 110/220 Vca com aterramento (para recarregar a bateria quando necessário);
- Linha de ar / N2 até 350 bar (depende da indicação do manômetro e da faixa do transmissor digital!) para testar válvulas de segurança / alívio;
- As conexões pneumáticas na Maleta e na Mesa de Teste possuem roscas NPT 1/4".

PRESYS

2.0 - Descrição do Sistema de Calibração da Válvula de Segurança

Os controles e válvulas para operação do sistema de teste PSV são compostos pelos seguintes elementos:

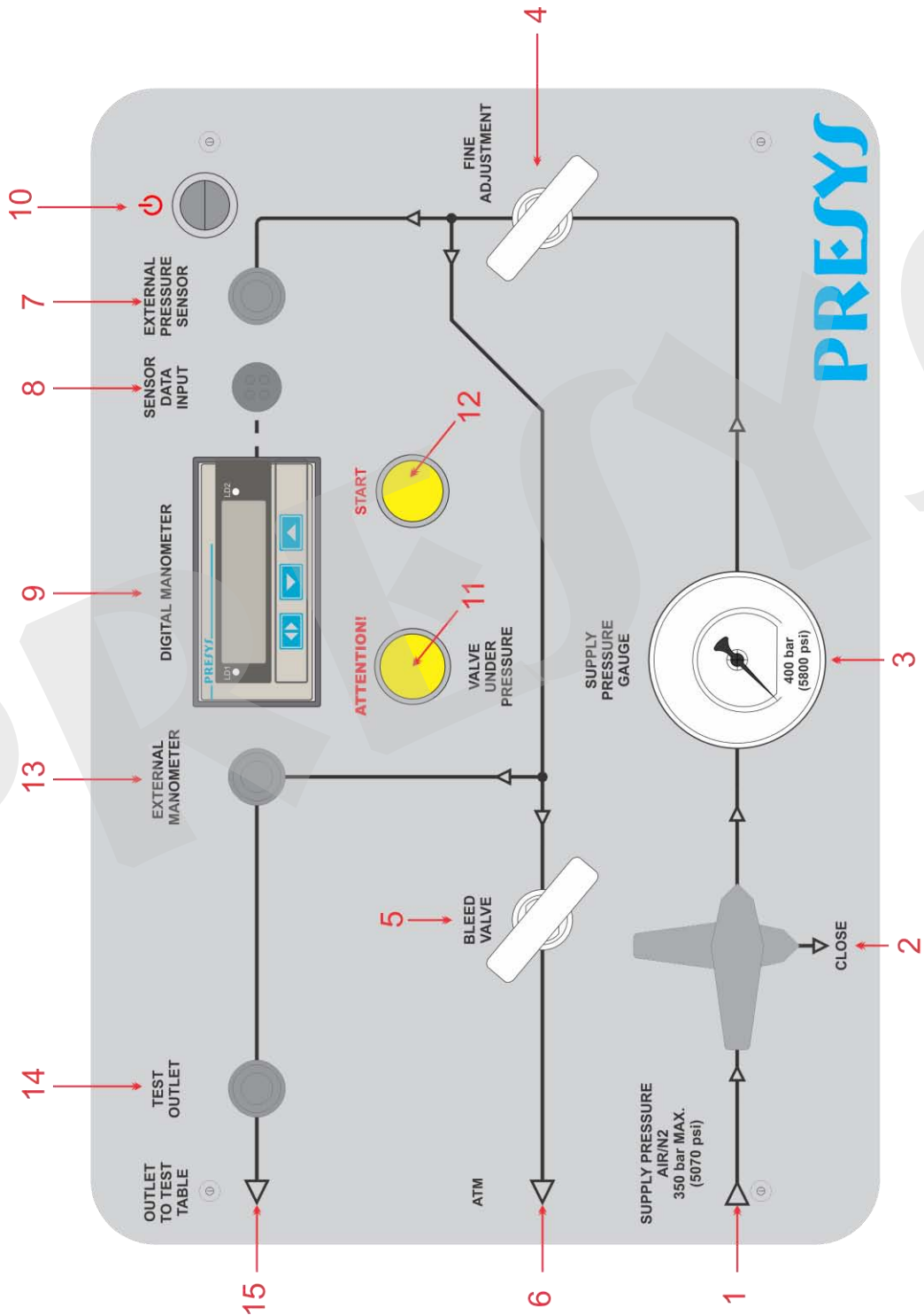

Fig. 1

Fig. 2

Fig. 3

Fig. 4

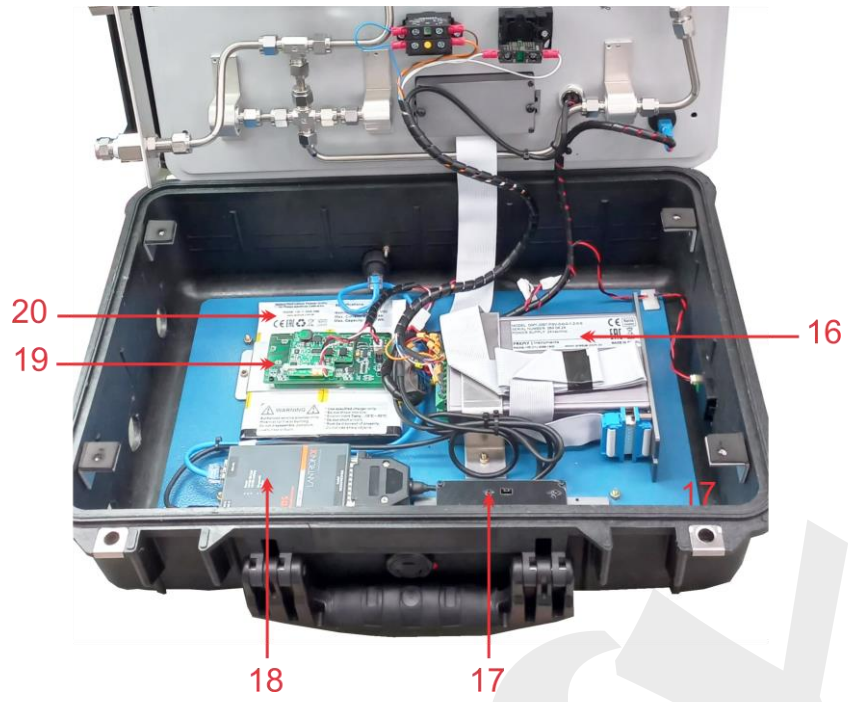

Fig. 5

Os Controles e válvulas para operação do sistema de teste PSV na versão que possui o teste de válvulas Quebra Vácuo são compostos pelos seguintes elementos:

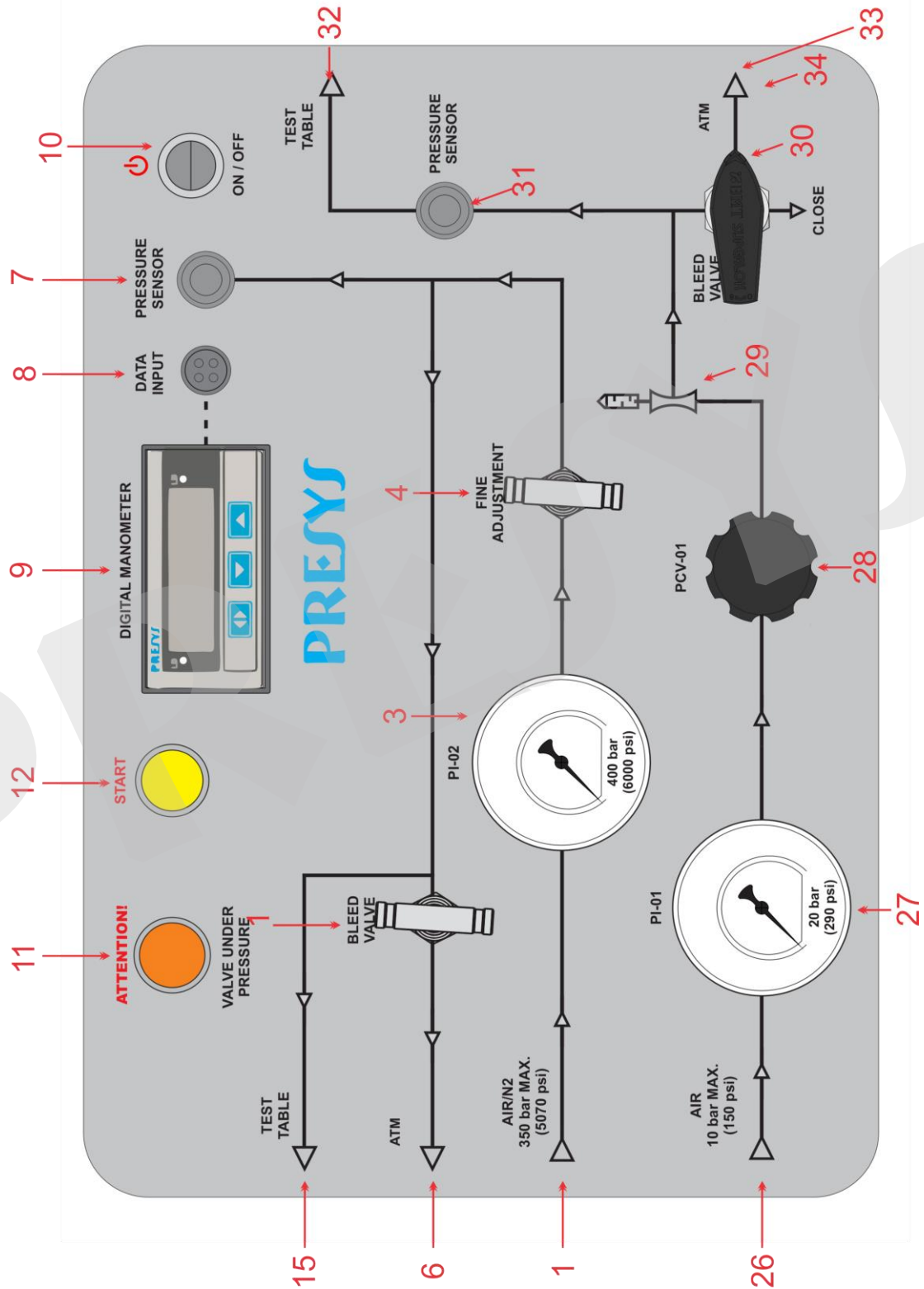

Fig. 6

Fig. 7

Fig. 8

Fig. 9

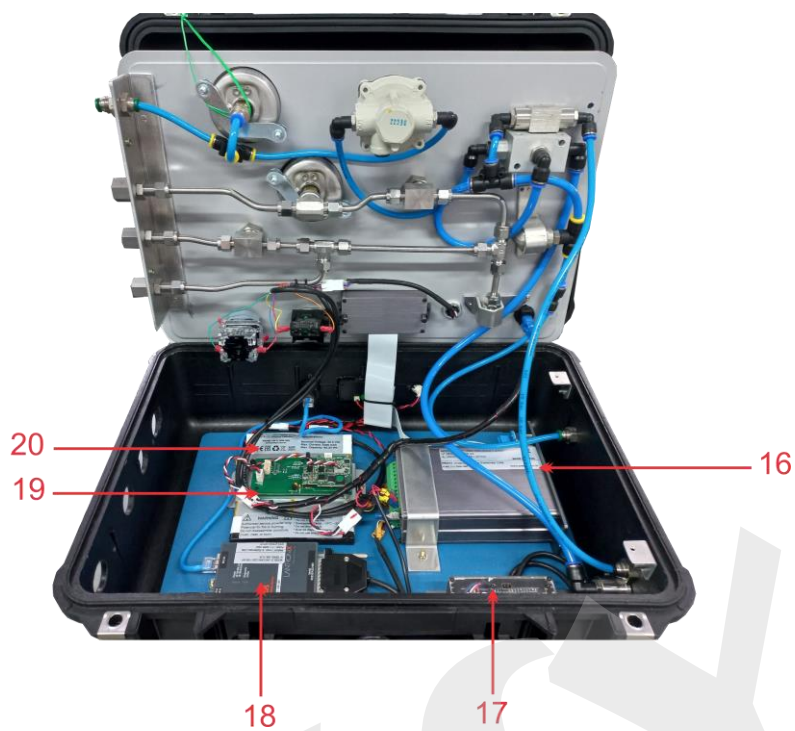

Fig. 10

Vistas Mesa de teste:

Fig. 11 - Visão frontal da mesa de teste.

Fig. 12 - Visão traseira da mesa de teste.

Descrição dos Componentes:

1. Entrada de alimentação de ar/ gás para teste, conexão fêmea NPT 1/4" até 350 bar (máximo), conexão de fornecimento de ar / N2 de alta pressão, no lado esquerdo da maleta;
2. Válvula de bloqueio da entrada de alimentação de ar para teste;
3. Manômetro de 400 bar , indicador de pressão de fornecimento de gás disponível para testes de calibração;
4. Válvula de agulha para regular o fluxo de ar para o teste de acionamento da válvula PSV (Ajuste fino);
5. Válvula de agulha para aliviar a pressão de ar do sistema após o teste (Válvula de alívio);
6. Saída da válvula de alívio para a atmosfera, conexão fêmea NPT 1/4". Mantenha esta saída sempre aberta;
7. Conector para o sensor de pressão externo, conexão fêmea NPT 1/4". Verifique cuidadosamente a faixa do transmissor antes de pressurizar;
8. Conector do cabo de comunicação do sensor;
9. Display do manômetro digital, que indica os pontos de acionamento da pressão, de acordo com a faixa do transmissor de pressão;
10. Botão On/Off para a Estação de Teste Portátil;
11. Luz de advertência para válvula pressurizada (ficará acesa se a pressão estiver acima de 1 bar). Também pode ser pressionado pra verificar a acendimento da luz.
12. Botão START/STOP do manômetro digital, com as funções Start, Stop e Acknowledge (ACK) do ciclo de teste;
13. Manômetro externo (fornecido pelo cliente), conexão rápida fêmea NPT 1/4";
14. Saída de teste para válvulas pequenas, conexão rápida fêmea NPT 1/4";
15. Saída de ar para a Mesa de Teste;
16. Indicador digital DMY-2097-PSV do sistema pneumático, com indicação de pressão mostrada no PI-02;
17. Interface RS-485 PSV, conectada ao Indicador Digital;
18. Conversor Serial pra Ethernet, conectado à interface RS-485 PSV;
19. Placa de circuito de carregamento da bateria;

20. Pack de bateria de Polímero de Lítio (Li-Po);
21. Indicador de bateria, no lado direito da maleta;
22. Conector RJ-45 Ethernet (na parte traseira da maleta) para a comunicação dos indicadores digitais com o software ISOPLAN PSV-5;
23. Conector do carregador de bateria; na parte traseira da maleta;
24. Flange de teste na Mesa de Teste;
25. Entrada de gás na Mesa de Teste (conectada à saída da maleta).
26. Entrada da Pressão de alimentação de ar/ gás para teste de Vácuo Conexão para mangueira de PU com diâmetro externo de 6mm , pressão máxima de 150 psi (10 bar) , fica no lado esquerdo da maleta;
27. Manômetro de 20 bar , indicador de pressão de Alimentação de ar/ gás disponível para testes de calibração de Válvulas Quebra Vácuo.
28. Válvula para regular o fluxo de ar para o teste com Válvula Quebra Vácuo (Ajuste fino). Sentido Anti-Horário: **diminui** a pressão ou o vácuo na saída. Sentido Horário **umenta** a pressão ou o vácuo na saída da válvula reguladora.
29. Válvula de Venturi , geradora de vácuo, está fixada no interior da maleta, ao colocar um tampão na saída de ar dela, gera-se pressão positiva no sensor digital ; ao deixar aberto ou colocar um abafador gera-se vácuo.
30. Válvula para aliviar o ar do sistema de Quebra vácuo após o teste (Válvula de alívio);
31. Conector para o sensor de pressão externo de teste de Quebra vácuo, conexão fêmea NPT ¼". Verifique cuidadosamente a faixa do transmissor antes de pressurizar;
32. Saída de ar para o Manifold externo ou Mesa de Teste, Conexão para mangueira de PU com diâmetro externo de 6mm;
33. Saída da válvula de alívio do teste de Quebra vácuo para a atmosfera, conexão para mangueira de PU com diâmetro externo de 6mm;
34. Saída de Ar da Válvula de Venturi, conexão fêmea NPT ¼".

Para geração de vácuo: Manter aberto (ou com abafador para diminuir o ruído sonoro).

Para geração de pressão positiva: Manter fechado com plug (tampão)

3.0- Desenhos

3.1 - Fluxograma

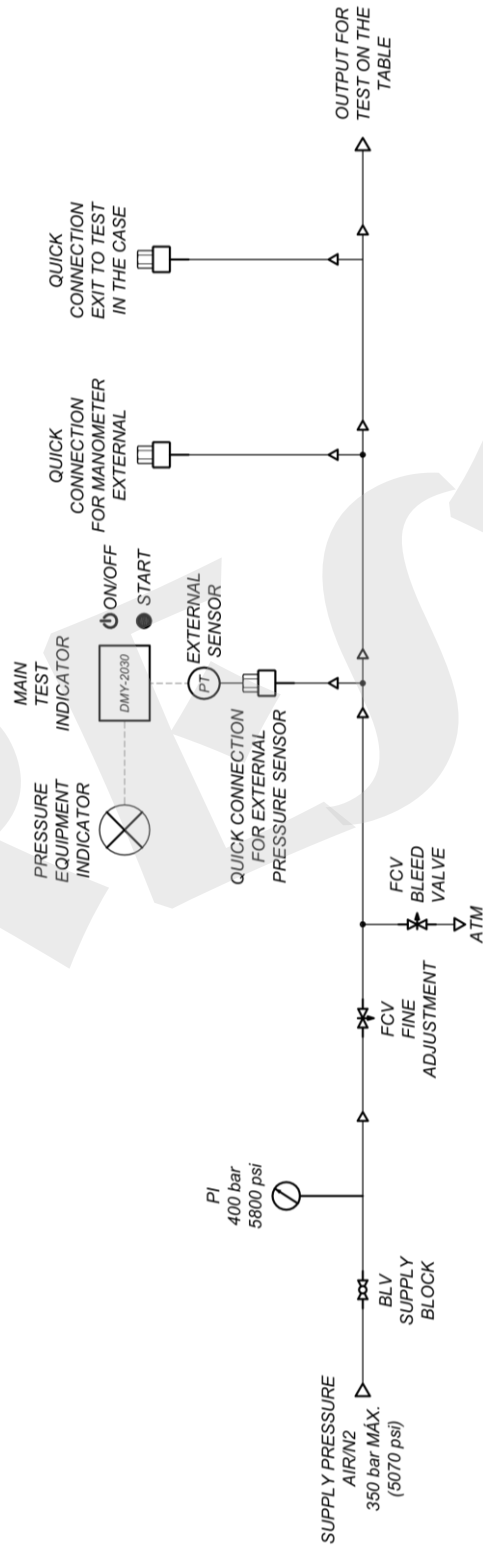

Fig. 13 - Fluxograma

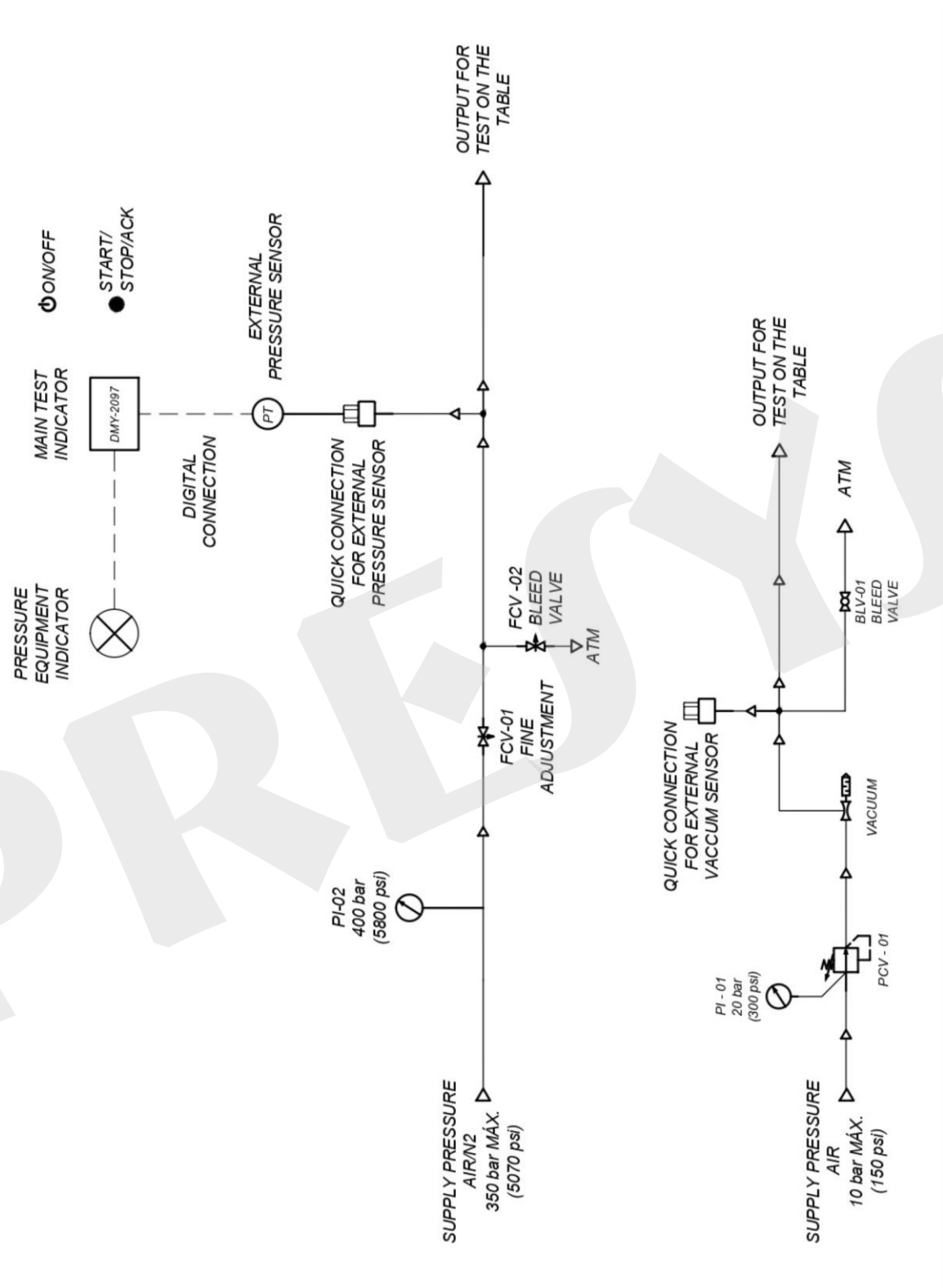

Fig. 14 - Fluxograma

3.2 - Painel de controle

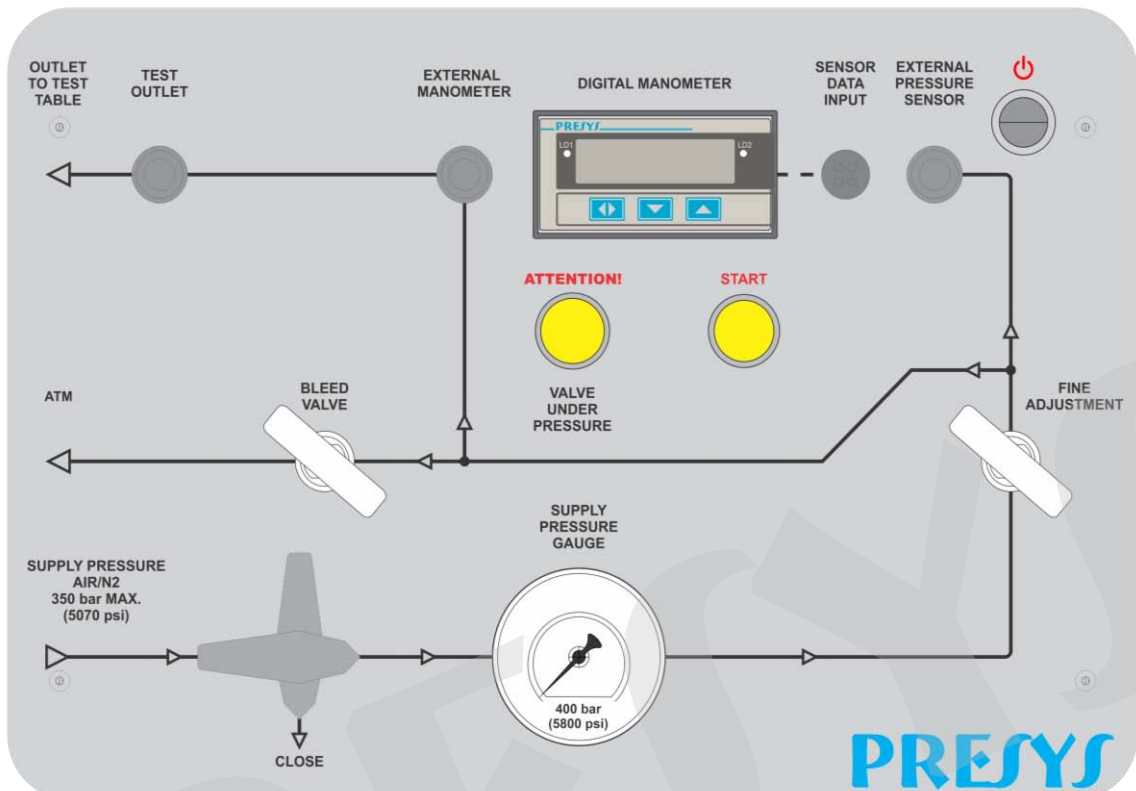

Fig. 15 - Painel de Controle

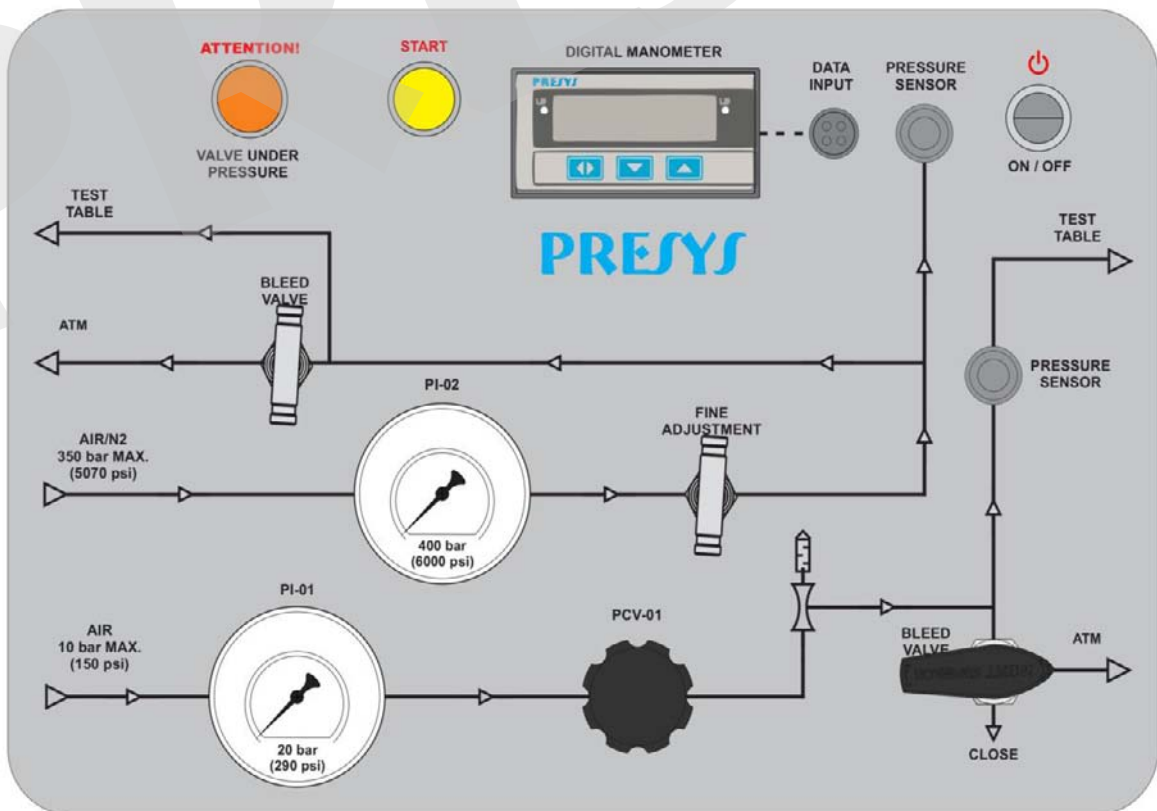

Fig. 16 - Painel de Controle

3.3 - Dimensões**Fig. 17 - Dimensões**

4.0 - Operação

Antes de operar o equipamento, o estado inicial dos componentes da Estação de Teste Portátil PSV deve ser verificado:

- Fonte de alimentação do carregador de bateria de 100 a 240 Vac com aterramento;
- Ligue os dispositivos elétricos da maleta utilizando o interruptor de on/off no painel;
- Verifique se a pressão da válvula a ser testada é compatível com o sensor de pressão externo conectado ao indicador digital;
- Sempre trabalhe com segurança, utilizando o equipamento de proteção pessoal exigido para o trabalho;
- Certifique-se de que a válvula em teste está corretamente fixada à mesa de teste;
- Nunca exceda as pressões máximas da estação de teste e do sensor de pressão externo;
- Sempre verifique se o sistema está despressurizado antes de remover a válvula testada.

4.1 - Fixação das Válvulas na Mesa de Teste

Para garantir a segurança e precisão durante o teste das válvulas, siga as instruções abaixo para fixá-las corretamente à mesa de teste:

1. **Escolha da Flange Adequada:** Selecione o adaptador de flange apropriado de acordo com o diâmetro da válvula a ser testada. O conjunto de flanges abrange tamanhos de ½" (DN 15) até 5" (DN 125).
2. **Posicionamento da Válvula:** Coloque a válvula na posição correta sobre a mesa de teste, alinhando as aberturas da válvula com as conexões de entrada e saída de gás.
3. **Fixação com as Presilhas:** Utilize as quatro presilhas de fixação (quando possível) para prender a válvula à mesa de teste. Isso garante que a válvula permaneça segura durante o teste, especialmente sob altas pressões.
 - Certifique-se de que as presilhas estejam firmemente apertadas, mas sem causar danos à válvula ou à mesa de teste.
4. **Verificação de Desgaste:** Inspeccione as presilhas e o sistema de fixação antes de cada uso. Nunca utilize o sistema de fixação se houver sinais de desgaste ou deformação mecânica, pois isso pode comprometer a segurança durante o teste.
5. **Conexões de Pressão:** Conecte as entradas e saídas de pressão corretamente. Verifique se a conexão da válvula está segura e sem vazamentos antes de aplicar a pressão.
6. **Ajuste Final:** Após fixar a válvula e garantir que todas as conexões estejam seguras, faça uma verificação final de todos os sistemas antes de iniciar o teste.

Sempre siga as instruções de segurança e utilize o equipamento de proteção adequado ao trabalhar com pressões elevadas e ao manusear válvulas.

4.2 - Válvulas Rosqueadas

O teste em válvulas com rosca macho NPT de $\frac{3}{4}$ " pode ser realizado diretamente na conexão da mesa de teste.

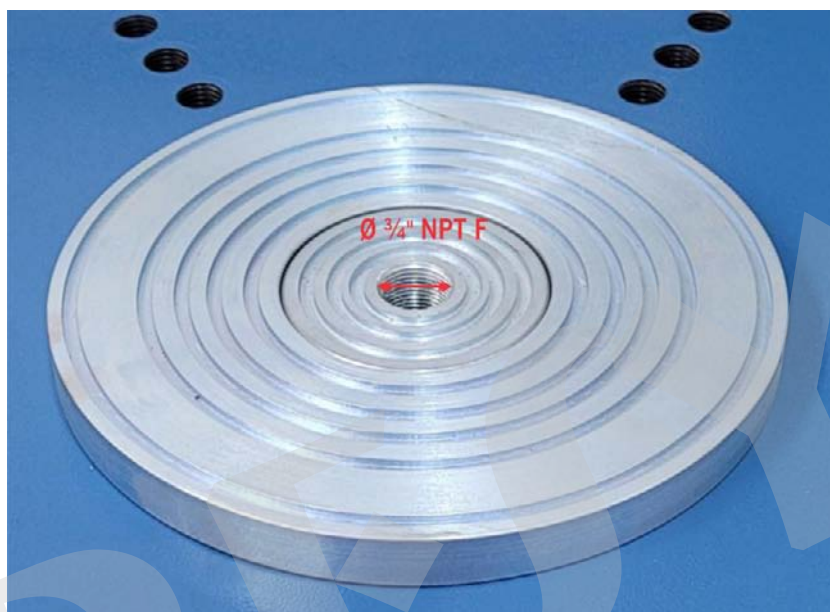

Fig. 18 - Flange Central com Rosca Fêmea NPT de $\frac{3}{4}$ "

Para outras medidas de roscas, utilize os adaptadores para válvulas roscadas que são enviados juntos com a estação de teste: 5 niples de $\frac{3}{4}$ " e luvas de redução com as seguintes medidas: $\frac{1}{2}$ ", 1", 1 $\frac{1}{4}$ ", 1 $\frac{1}{2}$ " e 2", fabricadas em aço carbono.

Pressão máxima de trabalho: 350 bar (5000 psi).

Fig. 19 - Adaptadores para válvulas com rosca NPT fêmea.

Ao usar fita selante para rosca, evite aplicar a fita nos primeiros fios da rosca.

Sempre previna que a fita de rosca ou partículas sólidas caiam dentro das válvulas em teste.

4.3 - Válvulas flangeadas de 1/2" (DN15) a 5" (DN125)

O sistema para fixação das válvulas flangeadas na mesa da estação é composto por furos de parafuso na mesa, parafusos e braçadeiras (clamps).

Fig. 20 - Parafuso Central

Fig. 21 - Braçadeira de fixação e parafuso de apoio.

Os parafusos são fabricados em aço forjado de alta resistência, classe 12.9, garantindo que as válvulas fiquem devidamente fixadas à mesa de teste.

O torque máximo de aperto das porcas do sistema de fixação sugerido é de 597 N.m.

Utilize a chave de catraca M22 para apertar as porcas.

Sempre que possível, utilize as quatro braçadeiras de fixação.

Verifique sempre se a válvula e as braçadeiras estão centralizadas e simétricas em relação à flange e à válvula a ser testada.

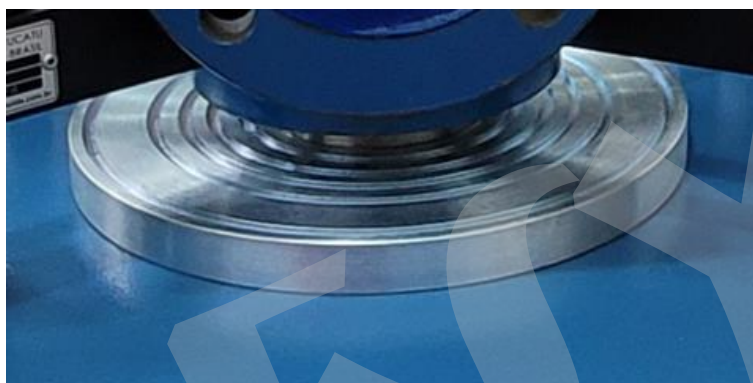

Fig. 22 - Detalhe da válvula centralizada na flange.

Fig. 23 - Válvula e braçadeiras centralizadas.

A braçadeira deve estar na posição horizontal em relação à mesa, ajustando o nível por meio do parafuso de apoio, se necessário.

Fig. 24 - Detalhe do posicionamento do sistema de fixação.

Os parafusos internos das braçadeiras devem ficar o mais próximo possível da flange no caso de válvulas flangeadas.

Certifique-se de que as porcas e as braçadeiras de fixação estão bem apertadas. O torque máximo recomendado para o parafuso M22 é de 597 N.m.

Nunca posicione a flange de descarga/saída da válvula voltada para você.

É importante verificar a pressão máxima de teste com o diâmetro da flange de entrada da válvula. Consulte a Tabela 1.

Nunca ultrapasse as pressões máximas recomendadas para os diâmetros das válvulas na tabela acima. Risco de danificar o sistema de fixação da válvula, a mesa de calibração e causar lesões nas pessoas que utilizam ou estão próximas da bancada de teste.

Nunca use componentes para fixação das válvulas à mesa que apresentem sinais de deformação mecânica e/ou desgaste excessivo.

4.4 - Seleção do adaptador de flange

A flange central da estação de teste permite seu uso com válvulas flangeadas com flange RF, conforme mostrado nas figuras a seguir:

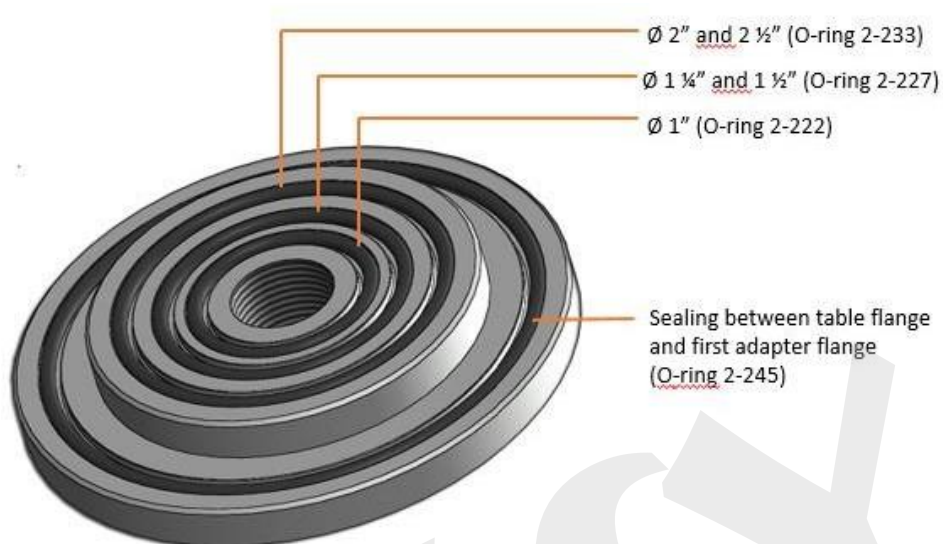

Fig. 25 - Flange Central

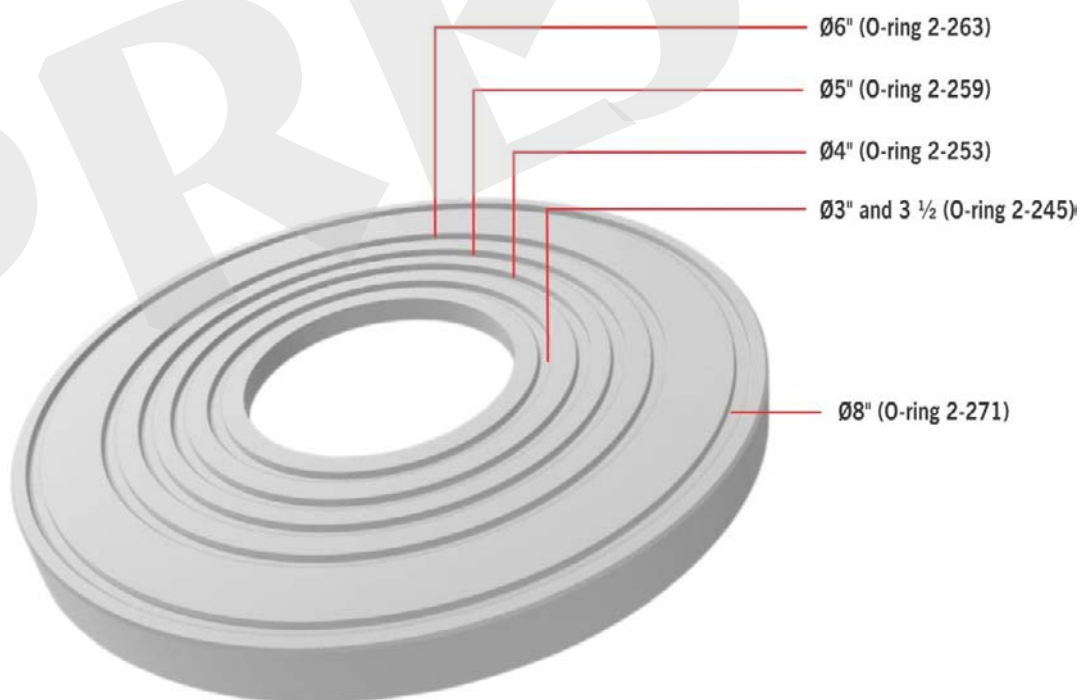

Fig. 26 - Primeiro adaptador de flange RF

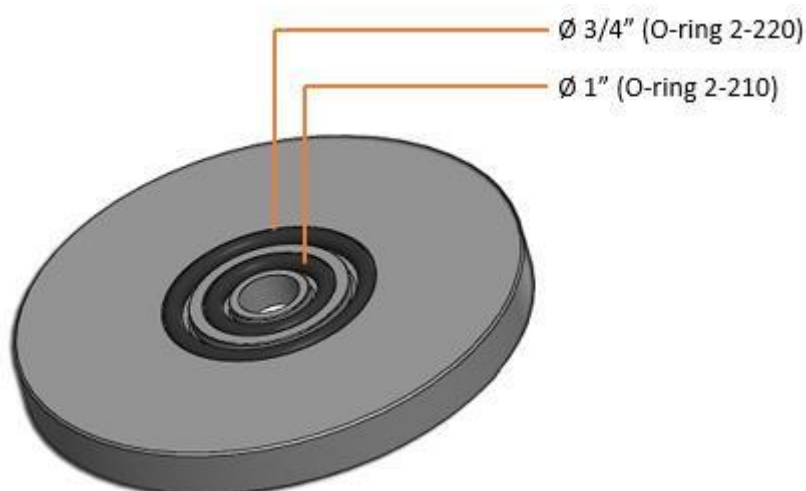

Fig. 27 - Adaptador de flange RF

O adaptador de flange menor para válvulas de 3/4" e 1" deve ser montado na flange fixa da mesa, utilizando todos os O-rings da mesa de teste.

A estação de teste é fornecida com dois conjuntos completos de O-rings Shore 90.

Os modelos dos O-rings podem ser encontrados no apêndice no final deste manual

5.0 - Operação do Sistema de Teste de Válvulas de Segurança

Inicialmente, é necessário verificar o tamanho da válvula a ser testada e utilizar o adaptador de flange apropriado para montá-la na mesa de teste. Utilize os O-rings nos canais correspondentes às flanges da válvula utilizadas.

Fig. 28 - Adaptadores de flange RF

Coloque a válvula cuidadosamente na flange da mesa, para evitar danificar os O-rings de vedação, em uma posição centralizada na mesa.

Posicione os parafusos internos o mais próximo possível da flange da válvula e assegure-se de que estão bem apertados com suas porcas e braçadeiras.

Consulte o capítulo anterior para mais detalhes.

Fig. 29 - Válvula fixada à mesa.

5.1 - Iniciando o Teste de Calibração da Válvula Pneumática.

5.1.1 - Diretrizes Gerais

Posição inicial das válvulas na mesa de teste e no painel de controle utilizando alimentação pneumática de N2 ou ar comprimido de alta pressão, de acordo com a pressão da válvula a ser testada e do sensor digital:

1. Ligue o indicador digital PI-02;
2. BLV-01 - Posição fechada;
3. FCV-01 - Fechada, gire no sentido horário;
4. FCV-02 - Fechada, gire no sentido horário;
5. Feche a saída de teste e a saída do manômetro externo, caso não sejam utilizadas.

Nota: Mantenha sempre a saída da válvula de alívio (release) aberta para atmosfera.

5.1.2 - Descrição funcional e diretrizes gerais.

Monte a válvula de segurança a ser calibrada, garantindo que ela esteja centralizada na mesa de teste e que os parafusos da braçadeira estejam o mais próximo possível da flange, no caso de válvulas flangeadas, para evitar vazamento de gás e falhas de segurança:

1. Quando a válvula (BLV-01) estiver aberta, o sistema será alimentado pela entrada de gás de alta pressão do teste;
2. A válvula de ajuste fino (FCV-01), quando aberta, aumenta a pressão na válvula em teste e deve ser fechada quando a pressão definida for alcançada. Tenha cuidado para não exceder a pressão máxima do sensor de pressão externo;
3. Para diminuir a pressão, utilize a válvula de agulha (FCV-02);
4. Antes de remover a válvula de segurança calibrada, feche a válvula de agulha (FCV-01) e drene a pressão sob a válvula testada pela válvula de agulha (FCV-02);
5. Certifique-se de que não há pressão na flange de teste antes de remover a válvula de segurança calibrada, observando que a luz indicadora “Válvula sob pressão” esteja apagada.

5.2 - Testando uma Válvula de Segurança:

Passos para realizar o teste:

1. Posicione as válvulas de acordo com o item 5.1;
2. Abra a válvula de bloqueio BLV-01 e observe a pressão de alimentação utilizando o manômetro PI-01;
3. Selecione a unidade de pressão no indicador digital DMY-2097-PSV (PI-02), se necessário, de acordo com os seguintes passos:
 - a) Pressione a tecla ▼(DOWN) para que a unidade de pressão atual apareça no display, em seguida pressione a tecla ◀▶(ENTER) e a unidade atual começará a piscar;
 - b) Em seguida, use as teclas ▲(UP) ou ▼(DOWN) para alterar a unidade de pressão;
 - c) Ao pressionar ◀▶(ENTER) novamente, a unidade de pressão selecionada será confirmada;
 - d) Depois, use a tecla ▼(DOWN) para retornar à indicação de pressão;
 - e) Se for necessário resetar a indicação de pressão, mantenha a tecla ◀▶(ENTER) pressionada e depois pressione a tecla ▼(DOWN), solte ambas as teclas;
4. Pressione o botão Start no painel de controle;
5. Note que o display indica a leitura da pressão, o Led 1 (verde) está aceso e o Led 2 (vermelho) permanece apagado, sinalizando o estado de detecção do pico de pressão máxima que precede a abertura da válvula;
6. Abra lentamente a válvula de agulha FCV-01 para que a pressão do sistema aumente gradualmente e a válvula atue;
7. Assim que a válvula atuar, feche a válvula de agulha FCV-01. A atuação da válvula em teste pode produzir um som muito alto;
8. Neste momento, o indicador detectará a pressão de abertura (Set) e começará a detecção da pressão de fechamento da válvula (Reseating). O Led 2 (vermelho) acenderá, enquanto o Led 1 (verde) ficará apagado;
9. Após a detecção (aproximadamente 10s), o display do indicador mostrará as pressões de abertura e fechamento da válvula testada; os Leds 1 (verde) e 2 (vermelho) estarão apagados;
10. Para confirmar o fim do teste e parar de indicar as pressões de abertura e fechamento, pressione novamente o botão Start no painel de controle;
11. Se desejar realizar outro teste, abra lentamente a válvula de sangria FCV-02 e reduza a pressão dentro da válvula para um valor abaixo do ponto de abertura configurado;
12. Repita os passos 4 a 11;
13. Se desejar remover a válvula da mesa de teste, abra completamente a válvula FCV-02 até que a pressão sob a válvula seja zero;

14. Certifique-se de que a luz indicadora “Válvula sob pressão” está apagada;
15. Remova a válvula testada.

6.0 - Utilizando o Indicador Digital DMY-2097-PSV

A estação de trabalho PSV foi projetada para realizar testes em Válvulas de Segurança de Pressão (PSV), com o objetivo de detectar os valores de pressão de abertura (set) e de fechamento (reset). Ela pode se comunicar com o software de calibração Iso-plan para documentar os resultados dos testes de PSV.

O módulo indicador instalado na estação de trabalho dispõe de entradas para o sensor de pressão (transmissor de pressão) e a interface de comunicação e uma entrada de contato para o botão START (iniciar). Os seguintes terminais são utilizados:

Entrada	Terminais
Transmissor de Pressão	1 (Tx/Rx+), 2 (Tx/Rx-), 8 (alimentação +), 5 (alimentação -)
Interface de Comunicação	11 (Tx/Rx+), 12 (Tx/Rx-), 9 (alimentação +), 10 (alimentação -)
Contato (START)	3, 4

Nível de Operação

Após a energização, o indicador entra em nível de Operação. Nesse nível, o display exibe a leitura da pressão ou a unidade de pressão correspondente. Para alternar entre essas apresentações, use a tecla DESCE. O mnemônico PRESS ou UNIT é exibido brevemente antes que o display mostre o valor da pressão ou sua unidade.

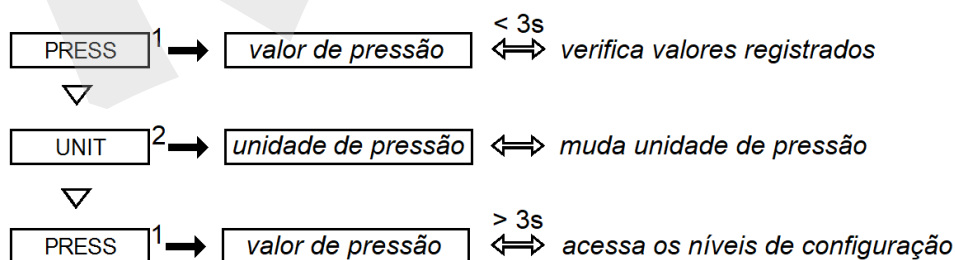

- (1) leitura de pressão
- (2) unidade de pressão

Fig. 30 - Leitura de pressão e unidade no nível de Operação

Se for necessário zerar a indicação de pressão, mantenha a tecla ENTER pressionada e, em seguida, pressione DESCE. É possível desfazer essa operação mantendo ENTER pressionado e, em seguida, pressionando SOBE. Recomenda-se zerar a indicação antes do início de um ciclo de teste da PSV, nunca durante um teste em andamento. Observe que há um valor máximo de pressão permitido para zerar. Esse limite é definido pelo parâmetro P.RST do nível de configuração INPUT.

A unidade de pressão pode ser alterada no nível de Operação enquanto o teste da PSV não estiver em execução (estado de espera ou estado 1). Quando o mnemônico UNIT ou a unidade de pressão for exibida, pressione a tecla ENTER para que o display comece a piscar, permitindo que a unidade de pressão atual seja alterada pelas teclas SOBE ou DESCE. Pressione ENTER novamente para confirmar a nova unidade de pressão.

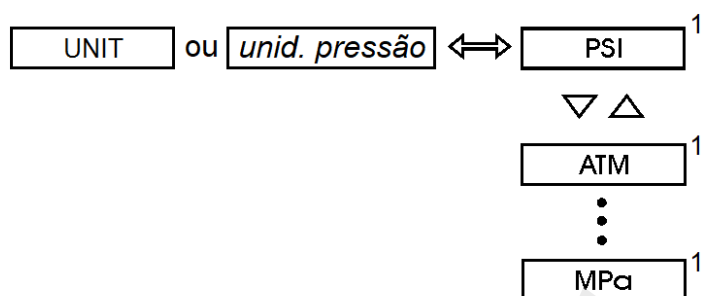

(1) Unidades de pressão seleccionadas na opção UN.OP do nível GERAL

Fig. 31 - Seleção da unidade de pressão no nível de Operação

Ciclo de Teste da PSV

O ciclo de teste da PSV é ilustrado nas figuras abaixo.

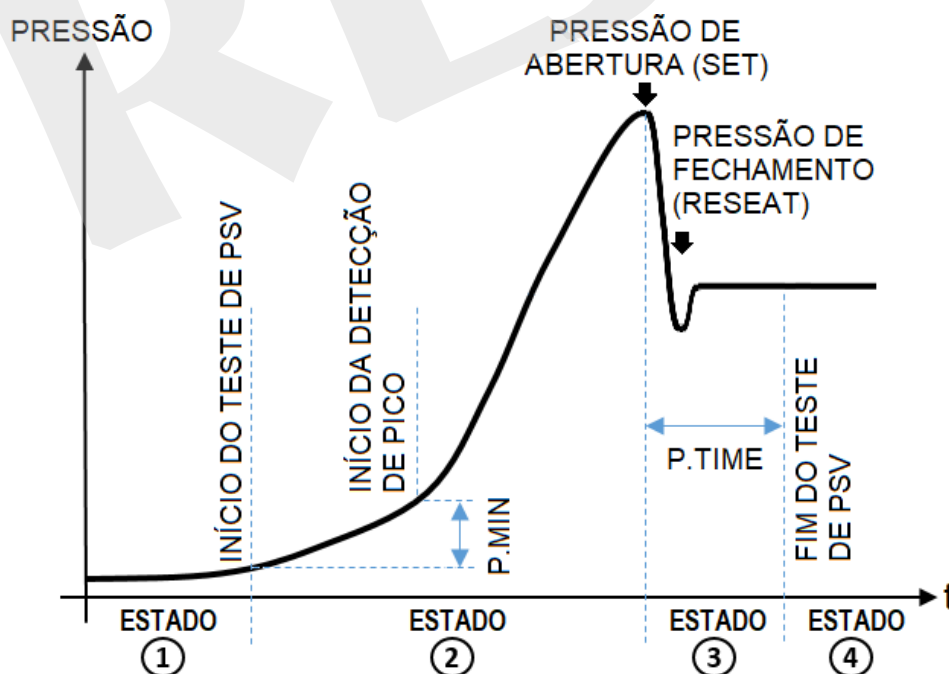

(a) Aplicação de pressão positiva

Fig. 32 - Ciclo de teste de válvulas PSV

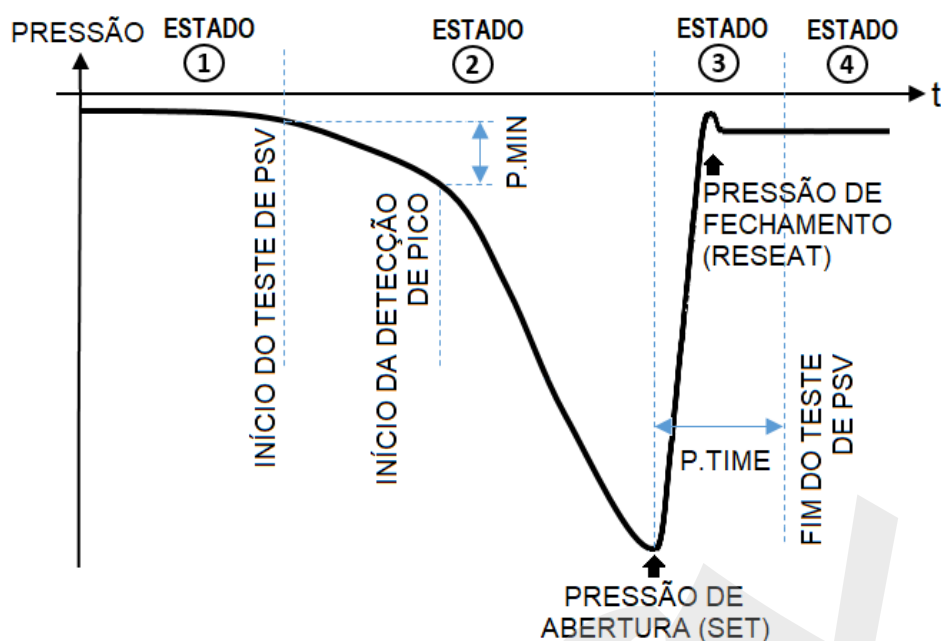

(b) Aplicação de pressão negativa (vácuo)

Fig. 33 - Ciclo de teste de válvulas PSV (continuação)

Em um ciclo completo de teste da PSV, o instrumento segue quatro estados, que são identificados pelas indicações no display e pelos LEDs 1 (verde) e 2 (vermelho). Cada um desses estados é descrito abaixo. Observe que a função efetiva associada ao botão START no painel frontal da estação de trabalho depende do estado do ciclo de teste: função iniciar (START) para o Estado 1, finalização (STOP) para os Estados 2 e 3, e reconhecimento (ACK / ACKNOWLEDGE) para o Estado 4.

Estado 1 - Estado de Espera (Stand-by):

O instrumento exibe a leitura de pressão atual ou a unidade de pressão correspondente no nível de Operação (veja a figura abaixo). Os LEDs 1 (verde) e 2 (vermelho) ficam apagados. O indicador aguarda o início do ciclo de teste, passando ao Estado 2 ao se pressionar o botão START no painel da estação de trabalho.

Quando o indicador está executando outros estados do ciclo de teste, ele pode retornar manualmente ao Estado 1 ao se pressionar novamente o botão START para realizar a função STOP (partindo do Estado 2 ou 3) ou a função ACK (Estado 4).

Estado 2 - Início do ciclo de teste e busca pela pressão de abertura (Set):

Para passar ao Estado 2, o instrumento deve estar no Estado 1 e o operador deve pressionar o botão START no painel frontal da estação de trabalho ou no botão INÍCIO da janela de Calibração Online do ISOPLAN. O display indica a leitura da pressão, enquanto o LED 1 (verde) fica aceso e o LED 2 (vermelho) permanece apagado. Quando a

leitura de pressão é bem ruidosa, o acendimento LEDs 1 e 2 podem se alternar rapidamente.

Para teste com válvula PSV de pressão de abertura positiva, a pressão aplicada deve ser continuamente aumentada, e o instrumento começa a verificar a ocorrência da abertura da válvula no pico máximo de pressão correspondente (pressão de abertura).

Para válvula PSV de pressão de abertura negativa (vácuo), a pressão aplicada deve ser continuamente diminuída, e o instrumento começa a verificar a ocorrência da abertura da válvula no pico mínimo de pressão correspondente (pressão de abertura).

Note que, para iniciar a detecção da pressão de abertura, deve haver uma variação mínima de pressão (dada pelo parâmetro P.MIN do nível P.TEST) a partir da pressão inicial, medida no instante em que o Estado 2 começa. Assim, para pressão positiva, ela deve estar acima da pressão inicial somada à variação mínima, e para pressão negativa, ela deve estar abaixo da pressão inicial subtraída da variação mínima.

Estado 3 - Busca pela pressão de fechamento (Reseat):

Após a abertura da válvula PSV, o operador deve parar de aplicar pressão na válvula para que ela possa se fechar novamente. O instrumento começa a buscar o valor mínimo positivo (ou valor máximo negativo) de pressão que fará a válvula se fechar. Durante esse estado, o LED 2 (vermelho) fica aceso, enquanto o LED 1 (verde) fica apagado. O instrumento permanece neste estado pelo tempo definido pelo parâmetro P.TIME no nível GERAL. Se houver qualquer condição que cause o aumento da pressão acima do valor máximo positivo encontrado anteriormente (ou a redução da pressão abaixo do valor mínimo negativo encontrado), o instrumento retorna ao Estado 2. Caso contrário, ao final do intervalo P.TIME, o valor da pressão mínima positiva (ou da pressão máxima negativa) é registrado e o instrumento avança para o Estado 4.

Estado 4 - Fim do ciclo de teste e apresentação dos valores de pressão detectados:

Neste estado, os LEDs 1 (verde) e 2 (vermelho) piscam lentamente em sincronia e o display alterna entre as indicações da leitura de pressão (PRESS), da pressão de abertura (SET) e da pressão de fechamento (RSEAT). Veja a figura abaixo. Os intervalos de tempo para as apresentações de cada um desses três valores de pressão são configurados pelos parâmetros PRESS, SET e RSEAT da opção INDIC no nível GERAL. Para confirmar o fim do teste e retornar ao Estado 1, pressione o botão START para efetuar a função ACK.

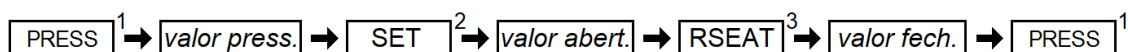

- (1) leitura da pressão
- (2) pressão de abertura (set)
- (3) pressão de fechamento (reseat)

Fig. 34 - Apresentações no Display durante o Estado 4 (fim do ciclo de teste)

No final de cada ciclo de teste, o indicador registra os valores de pressão de abertura e de fechamento. Pode-se armazenar até 20 registros (veja a próxima figura). Para visualizar os valores registrados no nível de Operação, pressione ENTER por menos de 3 segundos enquanto a leitura da pressão atual (ou de abertura/fechamento) for exibida. Se houver pelo menos um registro armazenado, o mnemônico REG.n, correspondente aos valores de pressão do último ciclo de teste, será exibido, onde n indica o número do registro, de 1 a 20. Caso contrário, o mnemônico NO.REG (sem registros) será exibido.

Cada vez que um ciclo de teste é concluído, um mnemônico de registro é adicionado à lista e o número do registro é incrementado. Após 20 registros terem sido armazenados, os valores de pressão obtidos para os ciclos de teste subsequentes não serão registrados, e o usuário precisará apagar os últimos registros ou todos eles, como será descrito a seguir.

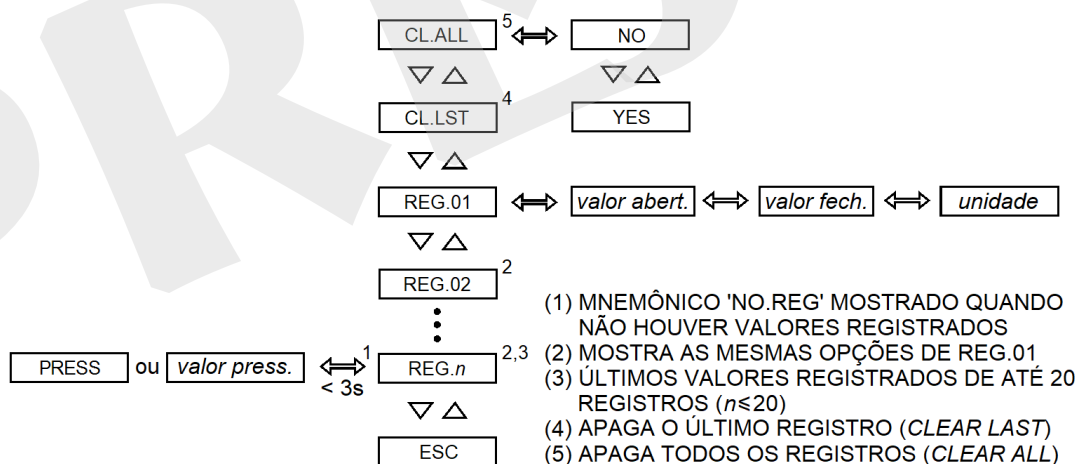

Fig. 35 - Valores de pressão de abertura e de fechamento registrados dos testes de PSV no nível de Operação

Os dados atribuídos a cada registro consistem em dois valores de pressão (pressão de abertura e de fechamento) e a unidade de pressão. Ao pressionar ENTER para selecionar um registro, o display exibirá a pressão de abertura. Continue utilizando a tecla ENTER para exibir a pressão de fechamento, a unidade de pressão e, por fim, retornar ao mnemônico do registro REG.n.

Juntamente com os mnemônicos dos registros, existem as opções CL.ALL e CL.LST. CL.ALL (clear all) apaga todos os registros armazenados, enquanto CL.LST (clear last) apaga apenas o último registro. Para aplicar uma dessas opções, o usuário deve selecionar seu mnemônico, depois mudar o mnemônico NO para YES usando a tecla SOBE ou DESCE, e confirmar YES pressionando ENTER.

Níveis de Configuração

Para acessar os níveis de configuração, pressione e segure a tecla ENTER por mais de 3 segundos no modo de operação. Os parâmetros estão distribuídos em três níveis: INPUT (ENTRADA), P.TEST (PARÂMETROS DO TESTE) e GENERAL (GERAL).

Nível INPUT (ENTRADA)

O nível INPUT contém parâmetros associados às especificações básicas do transmissor de pressão (sensor) e à apresentação do valor de pressão no nível de operação (veja a próxima figura).

DEC.PT: posição do ponto decimal para a indicação de pressão exibida no nível de operação (de 0 a 4 casas decimais).

ADJ.PT: opção usada para habilitar ou desabilitar o ajuste automático do ponto decimal quando a unidade de pressão é alterada. O número de casas decimais da indicação de pressão é determinado de modo que o valor máximo de pressão, dado pela nova unidade, seja exibido com resolução ótima no display de 5 dígitos. O valor máximo de pressão é considerado aquele dado pela pressão de referência exibida pelo mnemônico P.REF abaixo. Note que o usuário ainda pode alterar a posição do ponto decimal na opção DEC.PT, mesmo após seu ajuste por ADJ.PT.

Os mnemônicos **P.REF** e **P.VERS** exibem informações lidas diretamente do transmissor de pressão (sensor) no momento em que ele é conectado ao indicador. As informações atribuídas a esses mnemônicos estão divididas em duas partes, e cada parte é exibida utilizando a tecla ENTER. Para retornar ao mnemônico, pressione ENTER novamente. Se nenhum transmissor estiver conectado ao indicador, o mnemônico NO.SEN (sem sensor) será exibido ao se selecionar P.REF ou P.VERS.

P.REF: pressão de referência (valor e unidade) do transmissor de pressão.

P.RST: percentual (de 0.0 a 10.0%) da pressão de referência P.REF que define o valor máximo, em módulo, da leitura de pressão permitido para ser resetado no nível de operação. Ou seja, a indicação de pressão será redefinida pelo operador somente se seu módulo for menor que o produto P.RST (%) x P.REF, em unidade da pressão de referência.

P.VERS: versão do firmware do transmissor de pressão (sequência de dois valores de quatro dígitos).

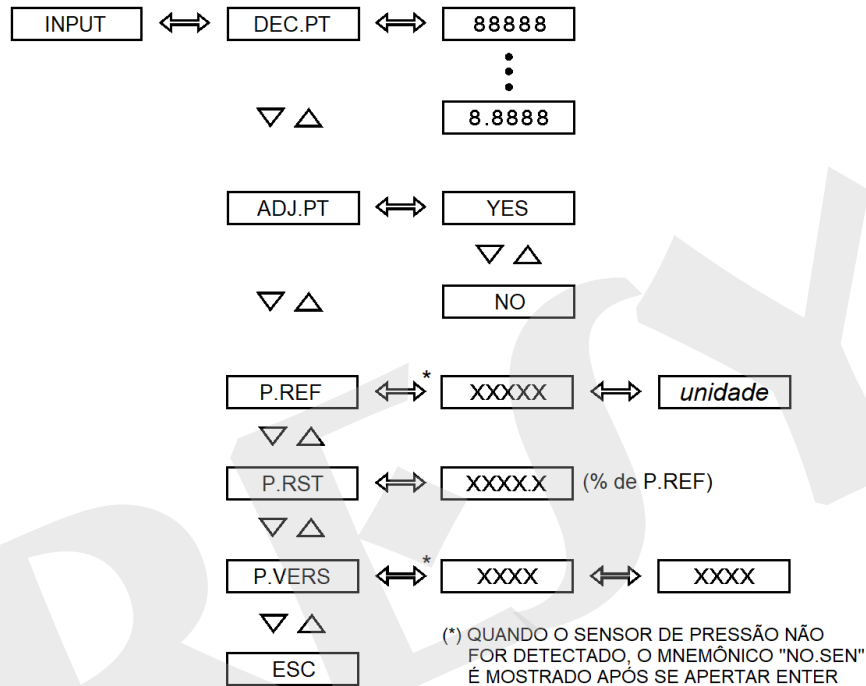

Fig. 36 - Opções do nível INPUT

Nível P.TEST

Os parâmetros para o ciclo de teste do PSV são configurados no nível P.TEST:

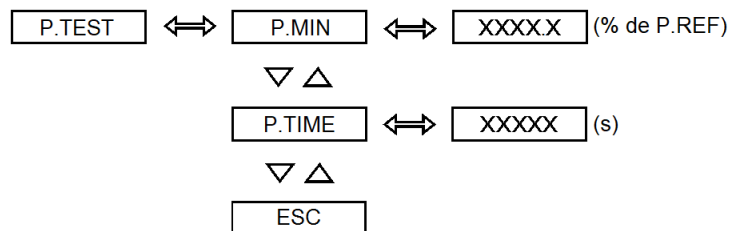

Fig. 37 - Opções do nível P.TEST

VERS: versão do firmware do indicador.

PASS: solicitação de senha para acessar os níveis de configuração após se pressionar ENTER, por pelo menos 3 segundos, no nível de operação. A senha pode ser fornecida como uma sequência de teclas (mnemônico KEY), um valor (mnemônico VALUE) ou ambos (selecione KEY e VALUE, em sequência). A sequência de teclas para a senha é SOBE, DESCE e ENTER, e a senha de valor pode ser escolhida pelo usuário entre -9999 e 30000. O sistema de senha é desativado selecionando ANUL.

INDIC: intervalos de tempo (de 1 a 5 segundos) para a apresentação da leitura de pressão atual (PRESS), pressão de abertura (SET) e pressão de fechamento (RSEAT) exibidas no nível de operação após o término de um ciclo de teste do PSV (Estado 4). Note que a varredura das três indicações de pressão é interrompida ao se pressionar o botão START (função ACK), para que o indicador retorne ao estado de espera (Estado 1).

UN.OP: lista de unidades de pressão exibidas no nível de operação. A apresentação de cada unidade de pressão disponível pode ser habilitada ou desabilitada. As unidades disponíveis são: psi (mnemônico PSI), atm (Atnn), inH2O (inH2), mH2O (nH2O), mmH2O (nnH2), inHg (inHG), mmHg (nnHG), cmHg (cnHG), bar (bAr), mbar (nbAr), gf/cm2 (G.Cn), kgf/cm2 (kG.Cn), Pa (PA), kPa (kPA) e MPa (MPA).

Note que a unidade de pressão atualmente selecionada no nível de operação não pode ser desabilitada (é mostrada apenas a opção YES ao selecioná-la). Para desabilitá-la, selecione outra unidade em nível de operação, retorne ao mnemônico UN.OP e selecione NO para aquela unidade.

Dispositivo Servidor Serial para Ethernet

Para estabelecer comunicação entre um computador rodando o software ISOPLAN e o indicador DMY-2097-PSV, pode ser necessário configurar um endereço para que o ISOPLAN consiga ler/gravar nos registros do indicador.

O endereço completo fornecido de fábrica combina o tipo de protocolo (Modbus-TCP), o endereço IP do dispositivo servidor serial para ethernet (192.168.0.2), o número da porta ISOPLAN (502) e o endereço de comunicação Modbus do indicador (1 para o indicador do sistema pneumático).

Assim, o endereço necessário pelo ISOPLAN para o indicador DMY-2097-PSV da estação de testes é:

modbustcp://192.168.0.2:502:1

Note que o endereço IP do dispositivo servidor pode ser alterado para uma rede diferente utilizando o software apropriado fornecido por seu fabricante (veja a seção 7.0).

Observação: Consulte o Manual Técnico do ISOPLAN PSV-5 para mais detalhes.

PRESYS

7.0 - Configurando o Dispositivo Servidor Serial para Ethernet

Siga os passos abaixo para alterar, se necessário, o endereço IP do Dispositivo Servidor Serial para Ethernet (Lantronix Serial/TCP UDS 1100 IAP).

- 1) Instale o aplicativo de configuração do UDS1100-IAP, **Lantronix DeviceInstaller 4.3.0.9**, em um computador com Windows 10;
- 2) Conecte um cabo de rede ao conector RJ-45 Ethernet na parte traseira da estação de teste e ao computador ou ponto de rede onde o dispositivo será utilizado;
- 3) Ligue o dispositivo;
- 4) Execute o aplicativo DeviceInstaller;

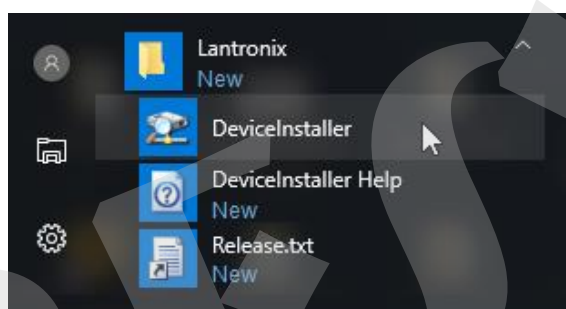

- 5) Clique em **OK** se o seguinte aviso aparecer:

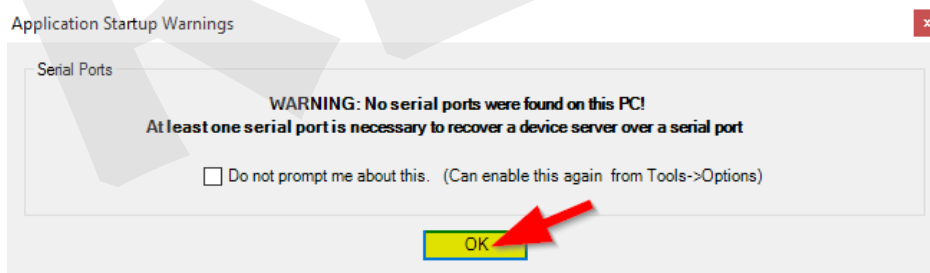

- 6) Clique em **NO** se o seguinte aviso aparecer:

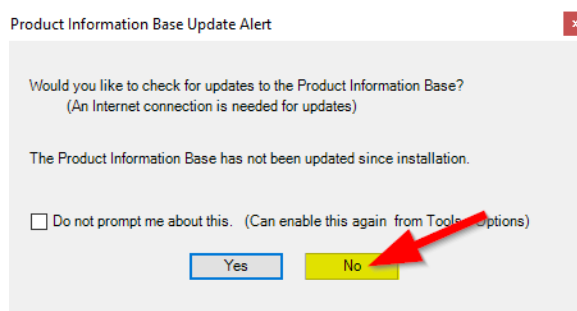

7) Clique em Search e aguarde a detecção do dispositivo (device);

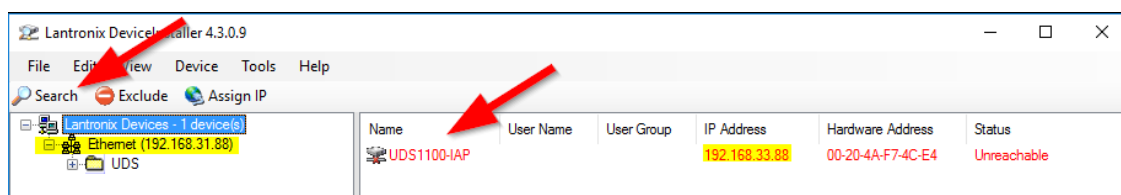

8) No exemplo abaixo, no lado esquerdo da janela, "Ethernet (192.168.31.88)" é o endereço IP do computador, enquanto no lado direito, o endereço IP "192.168.33.88" é o endereço do dispositivo;

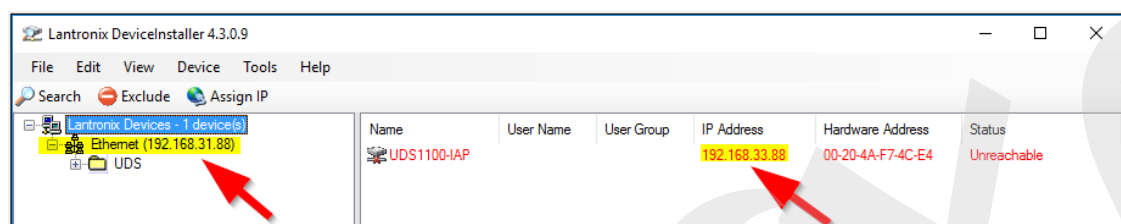

9) Para que o computador possa acessar os dados de comunicação do dispositivo, ele deve estar na mesma rede do computador;

10) Para alterar o endereço IP do dispositivo, clique em Assign IP;

11) Selecione Assign a specific IP address e clique em Next;

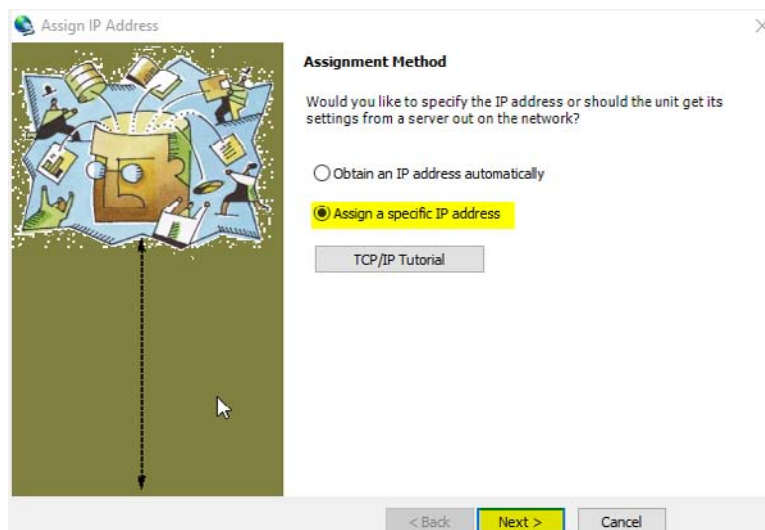

- 12) Digite um endereço IP disponível na rede à qual o dispositivo será conectado e clique em Next e depois em Assign;

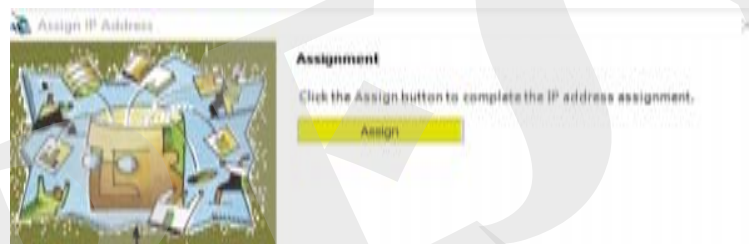

- 13) Aguarde a conclusão da tarefa e, em seguida, clique em Finish;

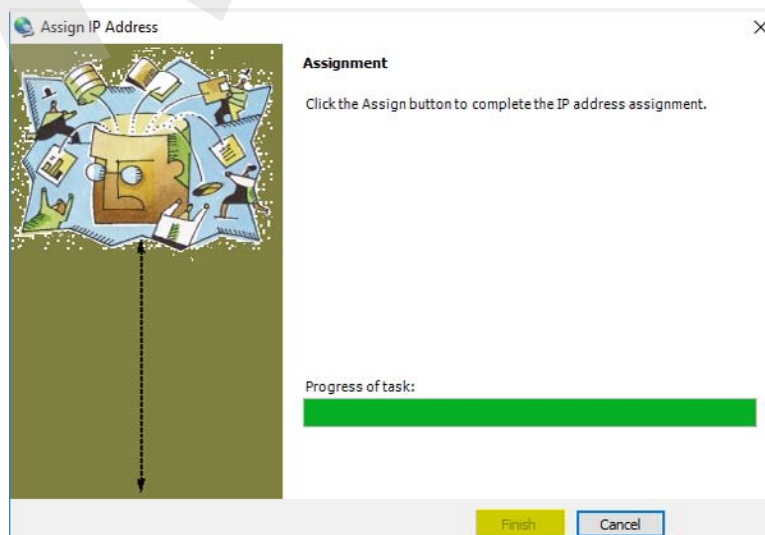

14) Para verificar as configurações, selecione a aba Telnet Configuration, clique em Connect e pressione Enter:

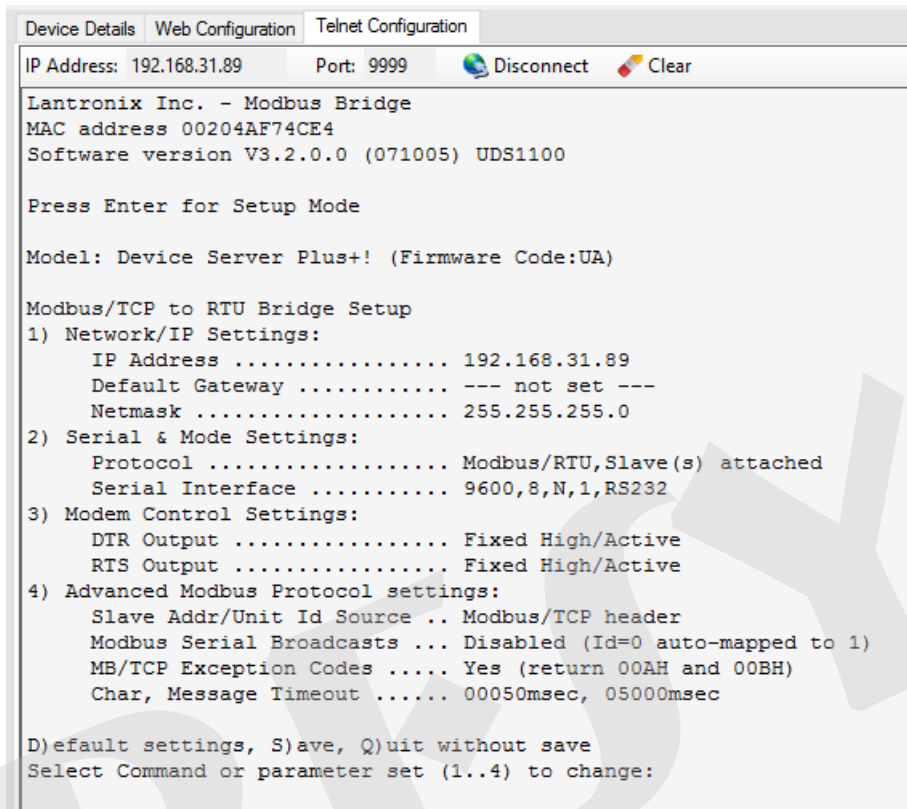

```
Device Details | Web Configuration | Telnet Configuration
IP Address: 192.168.31.89   Port: 9999   Disconnect   Clear
Lantronix Inc. - Modbus Bridge
MAC address 00204AF74CE4
Software version V3.2.0.0 (071005) UDS1100

Press Enter for Setup Mode

Model: Device Server Plus+! (Firmware Code:UA)

Modbus/TCP to RTU Bridge Setup
1) Network/IP Settings:
   IP Address ..... 192.168.31.89
   Default Gateway ..... --- not set ---
   Netmask ..... 255.255.255.0
2) Serial & Mode Settings:
   Protocol ..... Modbus/RTU, Slave(s) attached
   Serial Interface ..... 9600,8,N,1,RS232
3) Modem Control Settings:
   DTR Output ..... Fixed High/Active
   RTS Output ..... Fixed High/Active
4) Advanced Modbus Protocol settings:
   Slave Addr/Unit Id Source .. Modbus/TCP header
   Modbus Serial Broadcasts ... Disabled (Id=0 auto-mapped to 1)
   MB/TCP Exception Codes ..... Yes (return 00AH and 00BH)
   Char, Message Timeout ..... 00050msec, 05000msec

D)efault settings, S)ave, Q)uit without save
Select Command or parameter set (1..4) to change:
```

8.0 - Carregador de Baterias

Fig. 39 - Carregador de Bateria da PSV maleta

As baterias da Estação de Teste Portátil são carregadas sempre que o carregador de bateria é conectado, mesmo que a estação esteja desligada.

Há um LED na parte superior do carregador para indicar quando ele está energizado. Quando o LED acende em vermelho, isso indica que a bateria está sendo carregada com a corrente nominal (0,2 a 2 A Máx., dependendo da carga da bateria). Quando o LED está verde, indica que a corrente fornecida é zero ou muito baixa, e que a bateria já está carregada.

Especificações do Carregador de Bateria:

- Código de encomenda: 06.03.0001-00.
- Tensão de Entrada: 100 ~ 240 Vac 50/60 Hz.
- Tensão de Saída: 27,2 Vcc 4,42A Máx.
- Proteção contra sobrecarga disponível (tensão, corrente e temperatura).
- Fornecido com cabo de alimentação, de acordo com o padrão elétrico utilizado pelo cliente.

Dimensões: 165 mm (C) x 65mm (L) x 35mm (A)

9.0 - Indicador de carga da Bateria

O display do indicador de bateria normalmente fica apagado. Quando pressionado o botão indicado na figura abaixo, o display acende por 10 segundos para indicar a tensão da bateria e o percentual de carga da bateria.

Pressione o botão uma vez e a indicação de tensão e percentual de carga alterna automaticamente.

(a) Tensão da Bateria (V)

(b) Percentual de carga (%)

Fig. 40 - Indicador de bateria da PSV maleta.

A tabela abaixo mostra a relação entre a tensão da bateria e o percentual de carga:

Tensão da Bateria (V)	Percentual de carga (%)
25 to 27	100
24	88
23	66
22	44
21	22
18 to 20	0

Tabela 5 - Tensão da bateria e percentual de carga

Após as baterias estarem completamente carregadas, a PSV portátil pode ser operada por aproximadamente 15 horas.

A posição do indicador de carga pode variar de acordo com o modelo da PSV portátil.

Em versões com o Teste de válvula Quebra vácuo o indicador de carga se encontra na parte traseira da maleta. Em versões sem o teste de Quebra vácuo ele se encontra na parte lateral direita maleta.

10.0 - Apêndice

A tabela abaixo mostra os O-rings para flanges RF (Raised Face) fornecidos com a estação de teste:

FACED FLANGES SIZE	PART. N. O-RING (PARKER)	POLYMER	"SHORE A" HARDNESS
½"	2210	NITRILE RUBBER	90
¾"	2220		
1"	2222		
1.1/4"	2227		
1.1/2"	2227		
2"	2233		
2.1/2"	2233		
3"	2245		
3.1/2"	2245		
4"	2253		
5"	2259		
6"	2263		
8"	2271		

Tabela 6 - O-rings for RF flanges

PRESYS